

MARTS 2014

TREKANTOMRÅDET DANMARK

MILJØSCREENING AF FORSLAG TIL KOMMUNEPLANTILLÆG FOR SÆRLIGT VÆRDIFULDE LANDBRUGSOMRÅDER

KOMMUNEPLAN FOR TREKANTOMRÅDET 2013-2025



trekantomraadet

MARTS 2014

TREKANTOMRÅDET DANMARK

MILJØSCREENING AF FORSLAG TIL KOMMUNEPLANTILLÆG FOR SÆRLIGT VÆRDIFULDE LANDBRUGSOMRÅDER

KOMMUNEPLAN FOR TREKANTOMRÅDET 2013-2025

PROJEKTNR. 51020-011
DOKUMENTNR. 1
VERSION 1.0
UDGIVELSESDATO 18. marts 2014
UDARBEJDET LOJO
KONTROLLERET LLKR
GODKENDT LOJO

INDHOLD

1	Screening efter Lov om miljøvurdering af planer og programmer	7
1.1	Planscoping	7
1.2	Screeningsafgørelse	8
1.3	Konklusion	9
1.4	Høring af berørte myndigheder	10
2	Miljøscreening	11
3	Referencer	15
	Bilag 1: Grundlag for arealudpegning	17
	Bilag 2: Arealudpegning for særligt værdifulde landbrugsområder	19

1 Screening efter Lov om miljøvurdering af planer og programmer

Lov om miljøvurdering stiller krav om, at ændringer i eksisterende planer, der har væsentlig indvirkning på miljøet, skal miljøvurderes. Screening af *forslag til kommuneplantillæg - Kommuneplan for Trekantområdet 2013-2025* omfatter de ændringer der er foretaget i hovedstruktur og retningslinjer i forhold til den gældende kommuneplan.

Indledningsvis undersøges det, om planforslaget er omfattet af lovens bilag 3 og 4, og om planforslaget vil kunne medføre en væsentlig påvirkning af et internationalt naturbeskyttelsesområde. Er én af disse to betingelser opfyldt skal der gennemføres en miljøvurdering af planforslaget. Er disse to betingelser ikke opfyldt, vurderes det gennem en screening af miljøparametre, om planen kan få en væsentlig indvirkning på miljøet.

Miljøscreeningen skal præcisere, om der er brug for en nærmere vurdering af miljøkonsekvenserne. Ifølge lov om miljøvurdering af planer og programmer skal vurderingen kun holde de oplysninger, som med rimelighed kan forlanges med hensyn til aktuelle og gængse metoder, samt til planens detaljeringsgrad og placering i planhierarkiet.

1.1 Planscoping

Forslag til kommuneplantillæg til Kommuneplan for Trekantområdet 2013-2025 omfatter udpegning af særligt værdifulde landbrugsområder (SVL) og retningslinjer for denne arealudpegning. Planlægningen for særligt værdifulde landbrugsområder (SVL) indgik ikke i Kommuneplan 2013-2025 og der er således tale om et nyt plangrundlag for landbrugsarealerne i de seks kommuner.

En scoping af planforslaget har vist, at der er foretaget følgende ændringer i plangrundlaget:

- › Planforslaget omfatter områder til jordbrugsmæssig anvendelse, de særligt værdifulde landbrugsområder, som vist på bilag 2.
- › Kommuneplantillægget opstiller retningslinjer og foretager arealudpegninger

- > Områderne er udpeget som en delmængde af den eksisterende udpegning af områder til landbrugsanvendelse. Udpegningen er sket gennem en GIS-analyse, hvor nogle temaer er valgt fra i udpegningen, jf. bilag 1.

Retningslinje og redegørelse for særligt værdifulde landbrugsområder (SVL) er tilføjet og sammenskrevet med eksisterende retningslinjer for jordbrug som følge af ny lovgivning (Planloven § 11a, stk. 1, nr. 10 - 11) og statslige krav om, at kommunerne foretager en sammenhængende landbrugsplanlægning.

Retningslinjen er grundlaget for den detaljerede planlægning og behandling af ansøgninger om ændret arealanvendelse og konkrete projekter.

1.2 Screeningsafgørelse

På baggrund af planscoping er der foretaget en screeningsafgørelse i henhold til Miljøvurderingsloven.

Er planen omfattet af MVL? Fastlægger planen rammer for anlægstilladelser eller arealanvendelser? [MVL § 1.3, nr. 1]		Nej <input type="checkbox"/>	Ja <input checked="" type="checkbox"/> Planen er omfattet af loven
Screeningsafgørelse i henhold til MVL § 3		Miljøvurdering [udarbejdes hvis kryds her]	
Påvirker planen et Natura 2000-område væsentligt? [MVL § 3.1, nr. 2]		Nej <input checked="" type="checkbox"/>	Ja <input type="checkbox"/>
Omfatter planen projekter på lovens bilag 3/4? [MVL § 3.1, nr. 1 og 3]	Ja <input type="checkbox"/>	Er der tale om mindre område på lokalt plan eller små ændringer i gældende plangrundlag? [MVL § 3,2]	Ja <input type="checkbox"/>
	Nej <input checked="" type="checkbox"/>	Vil planen kunne få en væsentlig indvirkning på miljøet? jf. screenings-skema [MVL § 3,1, nr. 3 og § 3,2]	Nej <input checked="" type="checkbox"/>
			Nej <input type="checkbox"/>

Der er gennemført en screening af planens påvirkning efter kriterierne i lovens bilag 2. Screeningen fremgår af kapitel 2 nedenfor. Screeningen omfatter både positive og negative effekter af forslaget til kommuneplantillæg. Farverne der er anvendt i skemaerne er udelukkende et udtryk for et væsentlighedskriterium for miljøpåvirkningen, og farven indikerer således ikke om påvirkningen er positiv eller negativ.

1.3 Konklusion

Miljøscreening af **forslag til kommuneplantillæg – Kommuneplan for Trekantområdet 2013-2025** med udpegning af særligt værdifulde landbrugsområder viser, i forhold til det gældende plangrundlag, at der ikke er behov for en nærmere vurdering af miljøkonsekvenserne og -påvirkningerne. Udpegningen er foretaget som en delmængde af de eksisterende områder til landbrugsanvendelse.

Jævnfør screeningen vurderes det, at planforslaget ikke har væsentlig påvirkning af de miljøparametre som indgår i screeningen. Screeningen af planforslaget påviser ikke væsentlige indvirkninger på miljøet og der er ikke emner, der bør undersøges nærmere.

De overordnede resultater af screeningen er sammenfattet nedenfor.

Sammenfatning				
Planens betydning for:	Ingen påvirkning	Mindre påvirkning	Væsentlig påvirkning	Bemærkninger
Klima	X			Lavbundsarealer indgår ikke i udpegningen og vil fortsat kunne indgå i klimasikringsprojekter.
Ressourcer		X		Udpegningen af særligt værdifulde landbrugsområder er en ny udpegning, som skal være med til at sikre en balance mellem jordbrugets udviklingsmuligheder og forbedringer af natur- og miljøforholdene og skal desuden sikre arealer til byvækst, og til rekreative arealer og anlæg m.v.
Vand	X			Beskyttelse af vandområder og grundvand i forhold til dyrkning af landbrugsjorden udmøntes gennem dels indsatser i vandmiljøplanerne, dels gennem indsatsplanlægning for grundvandsbeskyttelsen samt i henhold gældende lovgivning på miljøområdet.
Jord	X			
Luft	X			De særligt værdifulde landbrugsområder skal i størst muligt omfang friholdes for aktiviteter, der kan sætte begrænsninger for landbrugs udviklingsmuligheder, herunder tænkes især på udlæg af byvækst. Nærhed til byområder stiller landbruget overfor lugtgenekrav, der kan forringe deres mulighed for at øge produktionen.
Støj og vibrationer	X			
Trafik	X			Udpegningen omfatter ikke større infrastrukturanlæg og vurderes ikke at medføre ændret trafikbelastning.
Natur	X			Natura-2000, beskyttede naturområder og potentielle naturområder udpeget i kommuneplanen indgår ikke i udpegningen.
Landskab		X		Arealudpegningen strider ikke mod varetagelse af de landskabelige værdier, men kan dog i mindre grad påvirke landskabsbilledet, i forhold til omdriftsjorde, læhegn mv.
Kulturarv	X			Udpegningen af de særligt værdifulde landbrugsområder strider ikke mod varetagelse kulturarvsinteresser.

Befolkning og samfund		X		Udpegningen af de særligt værdifulde landbrugsområder skal understøtte udviklings- og investeringsmulighederne i landbruget.
-----------------------	--	---	--	--

Samlet vurderes det, at planforslaget ikke vil få en væsentlig indvirkning på miljøet og er derfor ikke omfattet af Miljøvurderingslovens krav om udarbejdelse af miljøvurdering. I screeningsafgørelsen er der endvidere lagt vægt på planens karakteristika og overordnede karakter, samt:

- > at planen ikke påvirker Natura 2000 områder
- > at planen er i overensstemmelse med den overordnede planlægning (Landsplanlægningen, den Regionale udviklingsplan og Planstrategien)

Kommuneplantillægget fastlægger på overordnet niveau mål og retningslinjer for særligt værdifulde landbrugsområder (SVL). Derfor skal planforslaget også vurderes på dette overordnede niveau. Dette medfører, at vurderingen således koncentrerer sig om generelle vurderinger af forhold, der kan have en indvirkning på miljøet.

1.4 Høring af berørte myndigheder

Der foretages høring af screeningsresultat med beslutning om at der **ikke** skal gennemføres en egentlig miljøvurdering af planforslaget, jf. Miljøvurderingslovens § 4 stk. 3.

Følgende berørte myndigheder er hørt:

- > Naturstyrelsen
- > Miljøstyrelsen
- > NaturErhvervstyrelsen
- > Region Syddanmark

2 Miljøscreening

Det nedenstående skema er udarbejdet med udgangspunkt i lovens punkter under § 1, stk. 2. Hvis ét af temaerne viser en sandsynlig væsentlig indvirkning på miljøet skal kommuneplanen miljøvurderes og hvor væsentlighed skal ses i forhold til planens samlede karakter og omfang (påvirkningsgrad).

Klima				
Planens betydning for:	Ingen påvirkning	Mindre påvirkning	Væsentlig påvirkning	Bemærkninger
Energiforbrug	X			
CO ₂ udledning	X			
Tilpasningsbehov	X			Lavbundsarealer indgår ikke i udpegningen af særligt værdifulde landbrugsområder. En stor del af disse lavtliggende arealer forventes at blive indtænkt i forbindelse med sikring af klimatilpasning og vurderes at få betydning for håndtering af regnvand og oversvømmelsesrisiko i nye byområder.
Ressourcer				
Planens betydning for:	Ingen påvirkning	Mindre påvirkning	Væsentlig påvirkning	Bemærkninger
Råstoffer	X			Råstofområder indgår som udgangspunkt i udpegningen. Region Syddanmark foretager udpegning af råstofgraveområder som kommunerne er forpligtiget til at følge.
Vandforbrug	X			
Affald, herunder byggeaffald, jord, farligt affald mv.	X			
Arealressourcen (anvendelse / arealforbrug)		X		Særligt værdifulde landbrugsområder er udpeget på baggrund af Statsforvaltningens <i>Analyse af jordbrugserhvervene</i> med henblik på, at understøtte en sammenhængende landbrugsplanlægning, samt en interesseafvejning (byudviklingsbuffer, nabohensyn, landskab, natur og miljø) i det åbne land for det generelle landbrugserhverv, men ikke på bedriftsniveau.

Vand				
Planens betydning for:	Ingen påvirkning	Mindre påvirkning	Væsentlig påvirkning	Bemærkninger
Udledning af spildevand	X			
Overfladevand (evt. påvirkning af hav, vandløb og vådområder)	X			Behovet for beskyttelse af vandområder i forhold til dyrkning af landbrugsjorden udmøntes gennem indsatsplanlægning i vandmiljøplanerne.
Grundvandsforhold, herunder drikkevandsinteresser og risiko for forurening og nedsivning	X			Behovet for beskyttelse af grundvand i forhold til dyrkning af landbrugsjorden udmøntes gennem indsatsplanlægning for grundvandsbeskyttelsen.
Jord				
Eksisterende jordforurening	X			
Risiko for forurening	X			
Luft				
Planens betydning for:	Ingen påvirkning	Mindre påvirkning	Væsentlig påvirkning	Bemærkninger
Luftforurening, herunder støv og lugt	X			Nærhed til byområder stiller landbruget overfor lugtgenekrav, der kan forringe deres mulighed for at øge produktionen. Der er fastlagt bufferzoner om byer og landsbyer, der giver plads til byudviklingsmuligheder.
Emissioner (partikler mv.)	X			
Diffuse kilder	X			
Støj og vibrationer				
Planens betydning for:	Ingen påvirkning	Mindre påvirkning	Væsentlig påvirkning	Bemærkninger
Støj fra omgivelser	X			
Støj på omgivelser	X			
Vibrationer / komfort	X			
Trafik				
Planens betydning for:	Ingen påvirkning	Mindre påvirkning	Væsentlig påvirkning	Bemærkninger
Trafikale konsekvenser i området (tilgængelighed, belastning & fremkommelighed)	X			Større infrastrukturanlæg (veje, jernbaner, lufthavne og lignende) indgår ikke i udpegningen.
Trafikale konsekvenser på omgivelserne	X			De planlagte tiltag vurderes ikke at medføre mertrafik, der vil få en mærkbar effekt på belastning af den overordnede vejstruktur.
Trafiksikkerhed	X			
Kollektiv transport	X			
Natur				
Planens betydning for:	Ingen påvirkning	Mindre påvirkning	Væsentlig påvirkning	Bemærkninger
Natura 2000 områder	X			Særligt værdifulde landbrugsområder er ikke udpeget inden for Natura 2000-områder. Dog er der enkelte landbrugsarealer inden for Natura2000 områderne, som er medtaget i udpegningen, da det er højlandsjorde, der er i omdrift, og driften er i overensstemmelse med udpegningsgrundlaget for Natura 2000-området.

Truede arter (Bilag IV-arter)	X			Eksisterende naturområder, herunder kendte raste og yngleområder for beskyttede arter, indgår ikke i udpegningen.
§3-arealer (beskyttede naturtyper)	X			Beskyttet natur er heller ikke udpeget som særligt værdifulde landbrugsområder.
Skovarealer	X			Skovrejsningsområderne er udpeget som særligt værdifulde landbrugsområder, da skovrejsning, som udgangspunkt er at opfatte som en del af jordbrugserhvervet. Dog er enkelte skovrejsningsområder, der ligger bynært eller hvor der er konkrete projekter, ikke medtaget i udpegningen. Jordbrugsinteresser for fredskovsarealer er sikret gennem Skovloven
Spredningskorridorer	X			Økologiske forbindelser indgår i udpegningen, i det omfang disse ikke - samtidigt - er udpeget som naturområder i kommuneplanen.
Lavbundsarealer	X			Særligt værdifulde landbrugsområder er ikke udpeget inden for lavbundsarealer.
Landskab				
Planens betydning for:	Ingen påvirkning	Mindre påvirkning	Væsentlig påvirkning	Bemærkninger
Fredede arealer (fredningssager og klitfredninger)	X			Fredninger der forhindrer landbrugsdrift indgår ikke i udpegningen.
Bygge- og beskyttelseslinjer NBL § 15-19 (strand-, å-, sø-, skov-, kirke- og fortidsmindelinje)	X			Indgår i udpegningen, men er beskyttet iht. Naturbeskyttelsesloven og det forudsættes, at det gældende beskyttelsesniveau opretholdes.
Landskabelig værdi og overordnet landskabsstruktur		X		Arealudpegningen strider ikke mod varetagelse af de landskabelige værdier. Udpegningen af særligt værdifulde landbrugsområder kan påvirke landskabsbilledet, idet områder kan blive mere fattigt på andre elementer end omdriftslande samt landbrugsbygninger, f.eks. elementer der er del af den lokale kulturhistorie, fjernelse af læhegn, mindre beplantninger og udyrkede arealer i øvrigt.
Bynær natur og rekreative områder	X			Natur og rekreative områder beliggende i bufferzonen om byer og landsbyer indgår ikke i udpegningsgrundlaget.
Geologisk værdifulde områder	X			
Kystnærhedszonen	X			
Visuel påvirkning i øvrigt (landskab, bymiljø, terrænforhold mv.)	X			
Kulturarv og kulturmiljøer				
Planens betydning for:	Ingen påvirkning	Mindre påvirkning	Væsentlig påvirkning	Bemærkninger
Beskyttede diger	X			Indgår i udpegningen, men er beskyttet iht. Museumsloven og det forudsættes, at det gældende beskyttelsesniveau opretholdes.
Fredede og bevaringsværdige bygninger	X			Bygninger beliggende i landzone indgår i udpegningen, men påvirker ikke fredninger og det forudsættes, at det gældende beskyttelsesniveau opretholdes for bevaringsværdige bygninger.
Værdifulde kulturmiljøer /-områder	X			Indgår i udpegningen, men er beskyttet iht. udpegningsgrundlaget og det forudsættes, at det gældende beskyttelsesniveau opretholdes.

Kirkeindsigtsområder	X			
Fredede fortidsminder	X			Indgår i udpegningen, men er beskyttet iht. gældende lovgivning og det forudsættes, at det gældende beskyttelsesniveau opretholdes.
Befolkning og samfund				
Planens betydning for:	Ingen påvirkning	Mindre påvirkning	Væsentlig påvirkning	Bemærkninger
Erhvervsliv, herunder detailhandel		X		<p>Udpegningen af særligt værdifulde landbrugsområder medfører at større landbrugsområder beskyttes mod eventuelt modstridende interesser, ligesom det er sikret, at f.eks. byerne stadig gives mulighed for udvikling med de bufferzoner der indgår i udpegningsgrundlaget.</p> <p>Udpegningen medvirker således til en øget investeringssikkerhed i landbrugserhvervet og medvirker til at større landbrugsområder beskyttes mod modstridende interesser.</p>
Materielle goder (offentlige servicefunktioner) og værdier	X			
Sundhed (Fritidsliv og rekreative interesser)	X			<p>Ekstensiv landbrugsdrift kan flere steder anvendes aktivt til at vedligeholde naturområder og landskaber.</p> <p>Bynære områder generelt og skovrejsningsområder med bynær placering indgår ikke i udpegningen.</p>
Svage grupper/handicappede (tilgængelighed til fællesarealer, pladser og bygninger)	X			
Sociale forhold	X			
Utryghed/kriminalitet	X			
Sikkerhed (giftpåvirkning, brand- og eksplosionsfare)	X			
Vindforhold / turbulens	X			
Skyggevirkninger/refleksion	X			

3 Referencer

Naturstyrelsen: Oversigt over statslige interesser i kommuneplanlægningen 2013. Miljøministeriet 2011.

Naturstyrelsen: Statslig udmelding til vandplanernes retningslinjer 40 og 41 i forhold til byudvikling og anden ændret arealanvendelse i Områder med Særlige Drikkevandsinteresser (OSD) og indvindingsoplande. Miljøministeriet 2012.

Analyse af jordbrugserhvervene 2009 - 1 Region Syddanmark, Statsforvaltningen, 2009.

Planstrategi 2011 for Trekantområdet.

Fælles kommuneplan 2013 - 25 for Trekantområdet

Forslag til kommuneplantillæg vedr. særligt værdifulde landbrugsområder

Miljøportalen (<http://arealinformation.miljoeportal.dk/>)

Bilag 1: Grundlag for arealudpegning

Udpegningen af særligt værdifulde landbrugsområder tager udgangspunkt i den eksisterende udpegning af områder til landbrugsanvendelse og Statsforvaltningens analyse af jordbrugserhvervene.

Beskrivelse	Område	Medtages i SVL
Landbrugsformål	Arealudpegning af områder til landbrugsmæssig anvendelse	+
Byerne og byernes udviklingsmuligheder	Byer, landsbyer og lokalplanlagte områder	÷
	En buffer omkring byerne. <ul style="list-style-type: none"> • 2 km om Vejle, Fredericia, Kolding og Middelfart • 1 km om Grindsted og Vejen samt byer mellem 2.000 og 10.000 indbyggere, som ligger tæt på Vejle, Fredericia og Kolding • 500 m for øvrige byer over 1.000 indbyggere 	÷
	Justering af bufferzonen efter landbrugets struktur og byernes behov	+ / ÷
Infrastruktur	Større veje og jernbaner	÷
Råstof	Områder til råstofindvinding	+
Beskyttelse af natur	Natura 2000	÷
	Natura 2000, højbund i omdrift	+
	Beskyttede naturarealer (§3)	÷
	Potentiel natur udpeget i kommuneplanen	÷
	Økologiske forbindelser	+
	Lavbundsarealer	÷
Skove	Fredskove	÷
	Skovrejsningsområder	+
	Skovrejsning, bynært	+ / ÷

Vand	Grundvandsområder (OSD/NFI)	+
	Klimasikringsområder	+
Beskyttelses af fortidsmin- der	Fortidsminder og fredninger	+
	Fredninger, der forhindrer landbrugsdrift	÷

Bilag 2: Arealudpegning for særligt værdifulde landbrugsområder

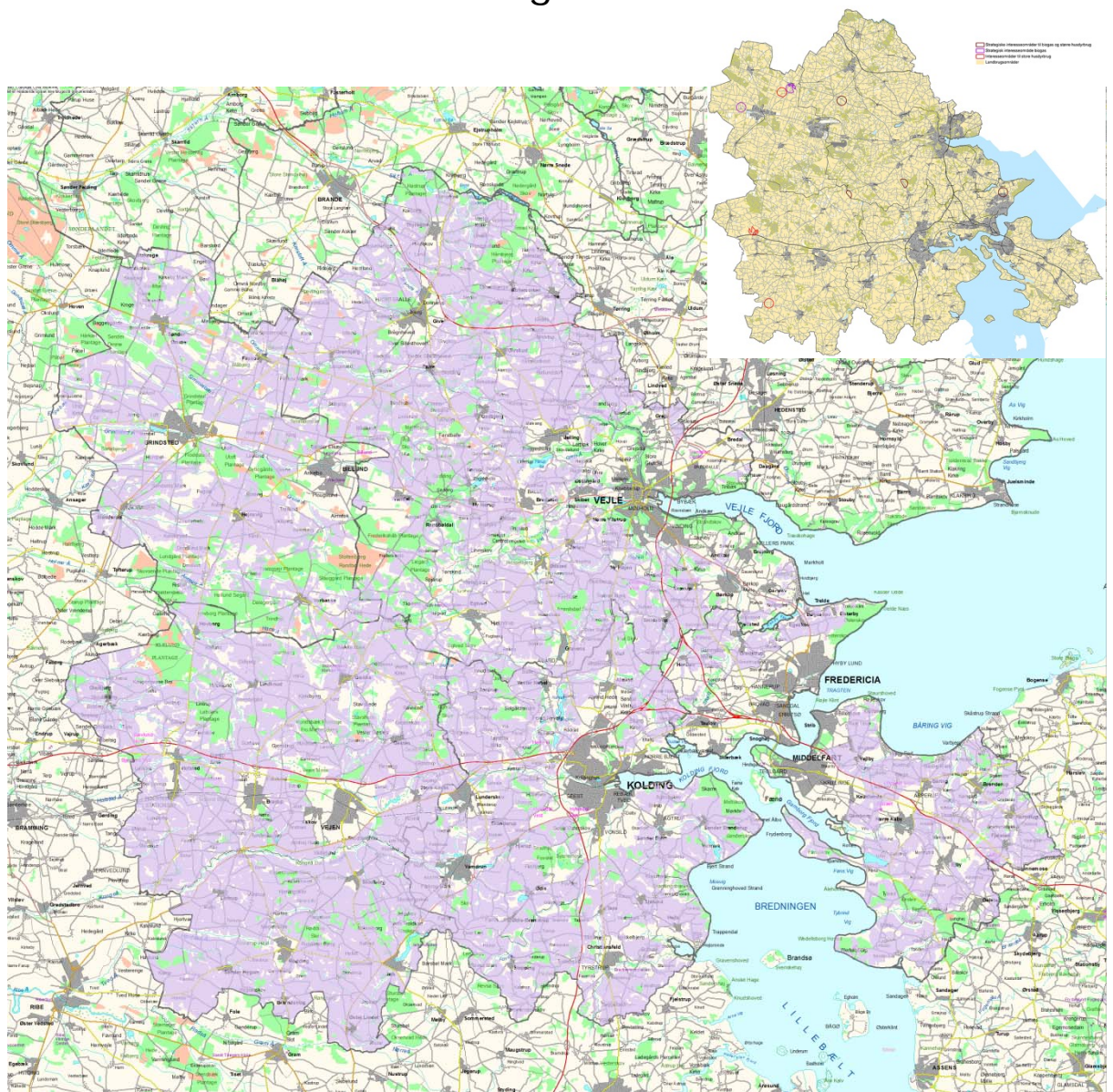

TREKANTOMRÅDET DANMARK

Kolding Åpark 1, 2.tv.
6000 Kolding

info@trekantomraadet.dk

